

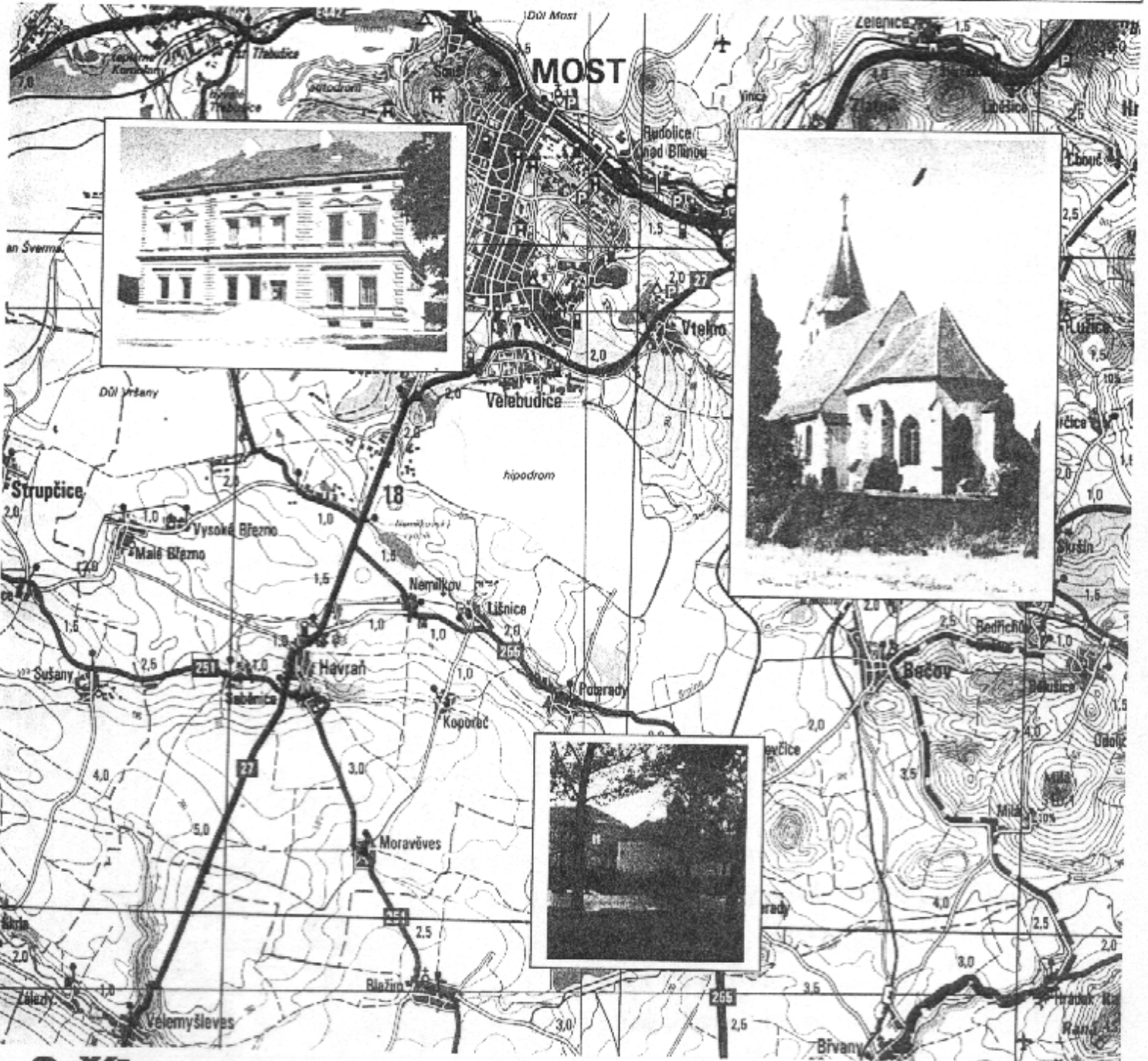

# HAVRAŇSKÉ

# NOVINY

číslo 3



3. října

rok 2003

# František PANC, Havraň

truhlářské práce

Nabízím zhotovení výrobků ze dřeva a dřevotřísky tohoto charakteru:

- nábytek zahradní

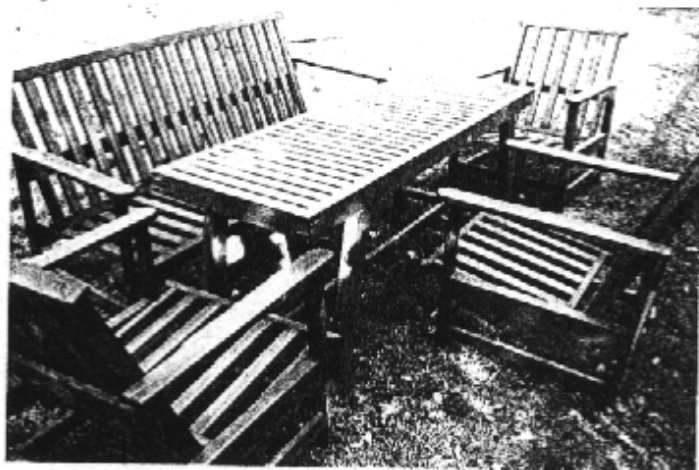

- nábytek kuchyňský
- police
- dveře
- vrata
- opravy oken
- obklady vnitřní i venkovní
- pokládání plovoucích podlah
- ploty



Redakční rada: Nachtmann Radoslav  
Ing. Jarošová Ingrid  
Smetanová Zděnka  
Burianová Naděžda





## **Vážení spoluobčané.**

Opět přicházejí Havraňské noviny s novými informacemi o dění v našich obcích. V tomto vydání je připravena anketa, týkající se znaku a praporu obce, ve které má každý z občanů možnost vyjádřit se, který znak a prapor se mu nejvíce líbí.

Dále jsou zde zhodnoceny akce, které proběhly v uplynulém období. Nechybí ani zprávy od jednotlivých výborů při obecním úřadě.

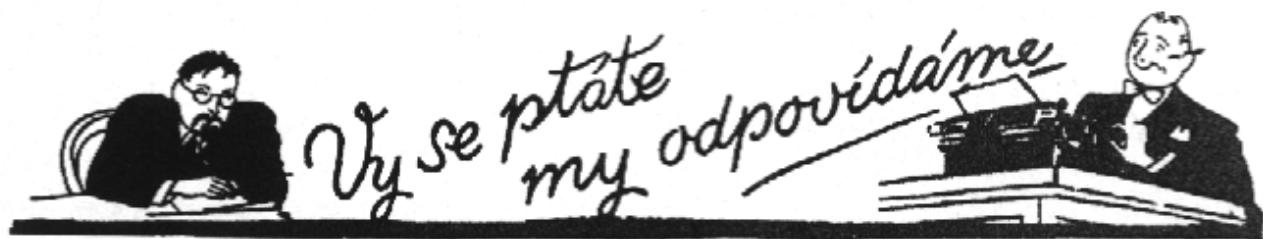

***Naše obec je jedna z mála, kde se občané ani částečně nepodílejí na úhradě sběru a svozu komunálního odpadu. Stávající množství kontejnerů je v některých místech nedostatečné. Jaké řešení k této problematice obec zaujme?***

V letošním roce došlo k navýšení počtu kontejnerů o 6 kusů. Pokud chceme, aby se nevozil odpad do rokle nebo na jiné černé skládky, je zapotřebí v některých lokalitách počet kontejnerů ještě navýšit. Je třeba, abychom si všichni uvědomili, že každým rokem dochází k nárůstu cen za tyto služby. Z tohoto důvodu obec připravuje opatření podle kterého se bude každý z občanů podílet na těchto službách, tak jak tomu je ve všech obcích našeho kraje.

***Byla nastíněna otázka revize plynových kotlů. Kdy tato akce proběhne, koho se bude týkat a počítá obec se spoluúčastí na úhradě?***

Čištění a revize kotlů v nájemních bytech již od minulého týdne probíhají. Provádí je firma **Gaselko**. Akce se týká všech nájemních bytů a nebytových prostor v majetku obce. Samozřejmě, že obec počítá s tím, že se nájemci budou podílet na úhradě nákladů a to tím způsobem, že jim část nákladů bude započtena do služeb.

***Které kulturní akce se připravují v nejbližším období?***

18. 10. 2003 se od 18.00 hod. uskuteční setkání žáků havraňské školy a rodáků Havraně, v prosinci se bude konat vánoční besídka s nadílkou.





***Již delší dobu se hovoří o vybudování další lokality určené pro výstavbu rodinných domků. Jak probíhají přípravy, kolik bude k dispozici stavebních parcel, kdy budou předány zájemcům a jaká je obsazenost?***

Jedná se o lokalitu u kostela. Byla zpracována zastavovací studie, ve které bylo stanoveno, že zde vznikne 13 parcel pro výstavbu rodinných domků. Bylo provedeno geometrické zaměření uvedených parcel a na příštím zasedání zastupitelstva obce bude projednán prodej zájemcům. Následovat bude uzavření smluv o smlouvě budoucí se stavebníky, kterých je v současné době 11. V další fázi bude následovat vybudování inženýrských sítí a hlavně sehnat dostatečné finanční krytí na uvedené síti.

***Obce využívají k získání finančních prostředků různých dotačních titulů. Zapojila se naše obec? Na které akce žádá dotace?***

Ano, naše obec se zapojila. Do 30.9.2003 se podávaly žádosti na Ministerstvo pro místní rozvoj a to z POV ( Program pro obnovu venkova ).

Podali jsme žádosti na následující akce: - vybudování veřejného osvětlení u jatek – dotace ve výši 30%  
- vhodnější umístění prodejny, knihovny v budově ZŠ – dotace ve výši 50%  
- oprava hráze a vyčištění rybníka pod poštou – dotace ve výši 50%.

V rámci mikroregionu Most – Jih budeme žádat z programu Phare na opravy místních komunikací, kde je možno získat dotaci 75%.

Každoročně na jaře je vyhlašován program týkající se bytové politiky. Z tohoto programu chceme požádat o dotaci na vybudování 2 bytových jednotek ve stávajícím zdravotním středisku a dále pak na inženýrské síti pro výstavbu rodinných domků.

***Opět vyvstala otázka zrušení či nezrušení základní školy. Můžete informovat občany proč se touto otázkou opět zabývalo zastupitelstvo obce?***

V měsíci srpnu proběhlo jednání na Kú v Ústí n/L, kde mi bylo sděleno, že jestliže v letošním roce naše obec doplácela na mzdy pedagogických pracovníků 100 tis. Kč, v příštím roce to bude podstatně více. Přesná čísla ještě nebyla k dispozici, protože nebyl znám nárůst mezd, ale počítá se s částkou vyšší než v letošním roce. Bylo mi doporučeno, abychom utlumili provoz školy třeba na 2 – 3 roky a pokud by se počet žáků nezvýšil, školu zrušit. O výsledku jednání jsem informovala zastupitelstvo obce s tím, že je třeba se rozhodnout, jak budeme dále postupovat. Samozřejmě jsem toho názoru, že do konce tohoto školního roku tj. do 30.6.2004 je třeba nechat školu v provozu, avšak mezitím je třeba rozhodnout, jak postupovat dále.

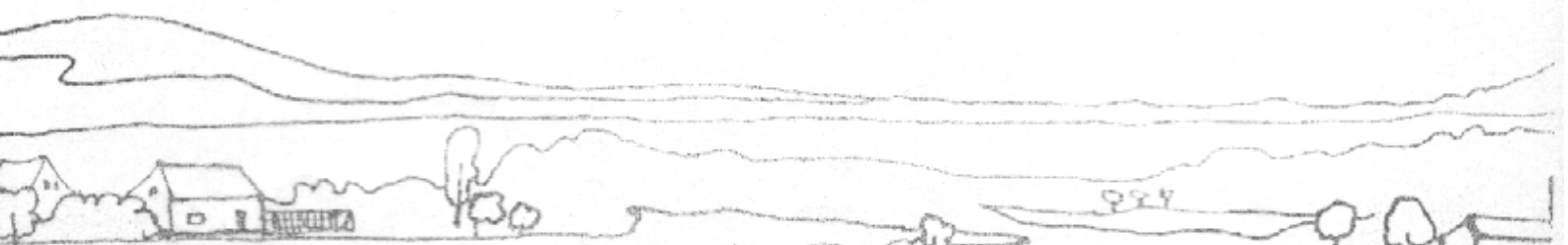



### ***Zhodnot' te akce, které proběhly za uplynulé období.***

**31.5.2003 - oslava MDD** – bylo připraveno více než 10 soutěží, které byly rozmístěny v různých částech obce. Dětem se toto uspořádání líbilo. Škoda jen, že začalo pršet a soutěže musely být ukončeny dříve než si je děti stačily projít. Chtěla bych touto cestou poděkovat všem, kteří se na přípravě celé akce podíleli.

Velký dík patří také sponzorům, kteří přispěli buď finanční částkou nebo dary.

Ve stejný den proběhla oslava MDD v Moravěvsi, kde byly připraveny soutěže a vše bylo zakončeno tradičním opékáním vuřtů. Chtěla bych poděkovat všem, kteří se na přípravě a zajištění akce podíleli.

**21.6.2003 - zájezd na zámky Červená Lhota a Hluboká n/V** – stejně jako v minulém roce jsme měli smůlu v tom, že se rozbil autobus a tím byl narušen celý zájezd. Prohlídka zámků se nám líbila, ale bylo velice málo času na prohlídku zámeckých parků a jiných atrakcí.

**12.7.2003 - oslava 670. výročí založení obce Moravěves** – byla to velice zdařilá akce. Děkuji všem, kteří se podíleli na přípravě a zdárném průběhu celé oslavy. Bylo zde připraveno občerstvení, hrála hudba, pro děti byly připraveny soutěže. Sešlo se více jak 70 občanů, kteří si zavzpomínali, zazpívali a někteří i zatančili. Z ohlasu občanů vím, že se všem na oslavě líbilo.

**9.8.2003 – Vavřínecká pout'** – vzhledem k tomu, že se neslavilo kulaté výročí, proběhly oslavy v malém měřítku. Hrál se fotbalový zápas **Havraň – Nemač**, ve kterém naši hráči vyhráli. Probíhaly soutěže pro děti, kde se rozdaly ceny, které zbyly z MDD. Soutěže organizačně zajistili členky Klubu dobré nálady, za což jim chci touto cestou poděkovat. Nemačlý dík patří všem, kteří nás reprezentovali při fotbalovém utkání proti Nemačce. Všichni, kteří jsme se zápasu zúčastnili jako diváci víme, že to byl výkon, který zaslouží ocenění za to, v jakém vedru se hrálo.

**16.9.2003 – zájezd do Prahy na muzikál My Fair Lady** – představení se všem velice líbilo. Bylo prodáno všech 32 vstupenek, které byly na obecním úřadě k dispozici. Na jaře připravujeme zájezd do Branického divadla, o kterém Vás budeme včas informovat.

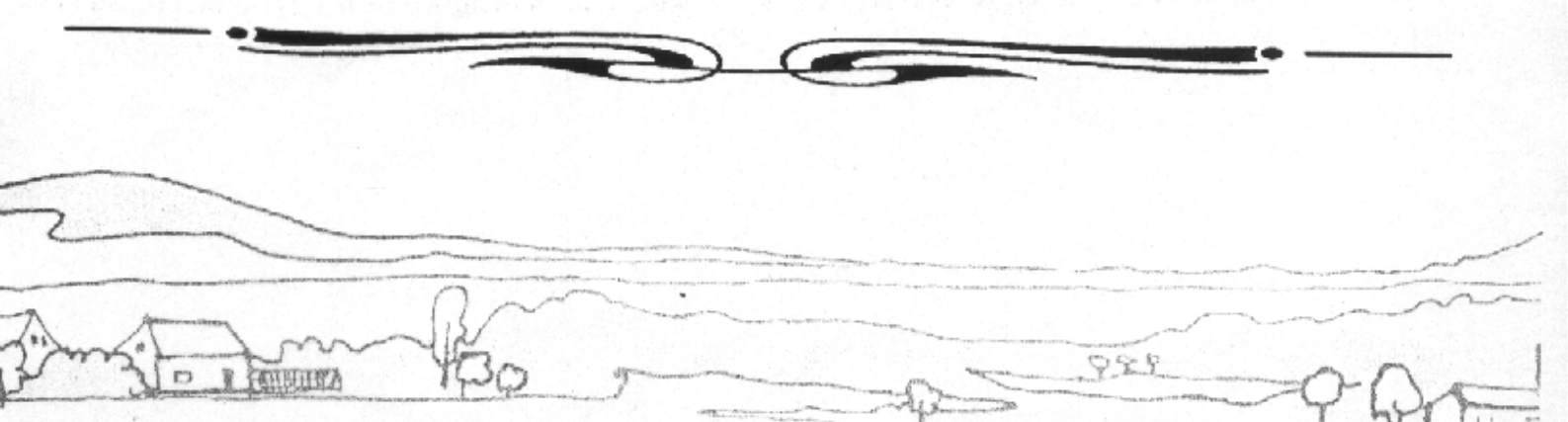

## Finanční výbor informuje.

Na jednání zastupitelstva obce dne 10.9.2003 jedním bodem programu bylo, kontrola plnění rozpočtu k 30.8.2003. S dílčími výsledky plnění rozpočtu chcí seznámit širší veřejnost.

Rozpočtové příjmy	Rozpočet po změnách	%	Skutečné příjmy
Daně, poplatky, neinvestiční dotace	4 700 670,00	64,56	3 034 811,00
Základní škola	8 000,00	-	-
Kultura	69 000,00	100,97	69 666,00
Tělovýchova	10 000,00	-	-
Zdravotní středisko	44 000,00	53,00	23 320,00
Bytové hospodářství	700 000,00	58,00	405 987,90
Pohřebnictví	1 000,00	30,00	300,00
Místní správa	1 576 000,00	81,25	1 280 528,40
Úroky	40 000,00	17,89	7 155,73
<b>Příjmy celkem</b>	<b>7 148 670,00</b>	<b>67,45</b>	<b>4 821 769,03</b>

Rozpočtové výdaje	Rozpočet po změnách	%	Skutečné výdaje
Pozemní komunikace	1 000 000,00	55,40	554 023,40
Silniční doprava	25 000,00	42,99	10 747,00
Odvádění a čištění odpadních vod	120 000,00	137,25	164 696,90
Základní škola	2 118 670,00	62,10	1 315 693,90
Školní stravování	-	-	2 651,80
Kultura	400 000,00	62,79	251 162,30
Tělovýchova	300 000,00	23,70	71 110,40
Zdravotní středisko	200 000,00	53,04	106 081,90
Bytové hospodářství	506 000,00	74,85	378 742,00
Veřejné osvětlení	300 000,00	72,48	217 450,70
Pohřebnictví	10 000,00	9,64	963,50
Inženýrské sítě	100 000,00	-	-
Nakládání s odpady	100 000,00	113,83	113 834,10
Péče o vzhled obce a veřejnou zeleň	100 000,00	222,74	222 738,00
Dávky zdravotně postiženým občanům	-	-	4 850,00
Požární ochrana	20 000,00	57,55	11 510,10
Zastupitelstvo obce	600 000,00	58,80	352 827,80
Referendum	-	-	16 712,80
Činnost místní správy	1 249 000,00	115,81	1 446 504,11
Finanční vypořádání	-	-	11 199,50
<b>Výdaje celkem</b>	<b>7 148 670,00</b>	<b>73,49</b>	<b>5 253 500,21</b>

Výdajové položky, které byly v rozpočtu obce překročeny, budou předmětem následných kontrol FV. Právě tak tomu bude i u dlužníků za nájem bytů a služeb s tím spojené. V současné době FV připravuje rozpočtové změny a dále bude zpracován rozpočtový výhled obce na dobu tří let.

Limberková Marie  
předsedkyně FV



## **Informace o zásobování obecní prodejny.**

V prodejně obecního úřadu jsou čtvrtletně prováděny kontroly Výborem péče o člověka. Je možno konstatovat, že tato prodejna je dostatečně zásobena pečivem, mléčnými výrobky, uzeninou, nápoji, zeleninou a ovocem. Omezený je výběr mražených výrobků. Dále se zde prodává základní drogistické zboží, denní tisk a časopisy.

Dvakrát týdně je prodejna zavážena výrobou. Zboží je řádně uloženo v regálech a opatřeno cenovkami. Na prodejně je čisto a pořádek.

Byla provedena oprava kávomlýnku a nářezového stroje, které jsou opět funkční. Dne 4.10.2003 se bude v prodejně malovat, z toho důvodu bude prodejna otevřena pouze do 10,00 hodin. Vzhledem k tomu, že v osadách Saběnice a Moravěves není žádný obchod, je obecním úřadem 2x týdně zajišťována doprava občanů za nákupem.

Svobodová Anna  
předsedkyně ŠaKV

---

## **Zemědělský výbor informuje.**

Zemědělský výbor se v době letních měsíců nesešel. To ale neznamená, že by dle potřeby neřešil připomínky, žádosti, či stížnosti spadající do kompetence zemědělského výboru. Většina otázek byla řešena ve spolupráci se starostkou obce a také se zástupci kontrolního výboru.

Na stavební parcely u vodárny navazuje parcela p.č.170 u které nebyl znám vlastník. Tento pozemek byl vylustrován a zjistilo se, že se jedná o církevní pozemek. Stavitelé, kteří si budou chtít prodloužit stavební parcelu, musí jednat s vlastníkem.

Při společném jednání jsme se shodli na odprodeji pozemků p.č. 211/5 o výměře 620 m<sup>2</sup>, 491/2 o výměře 290 m<sup>2</sup>, 64/2 o výměře 96 m<sup>2</sup> a 777 k o výměře 2 m<sup>2</sup>. Podrobná správa byla zveřejněna na zasedání obecního zastupitelstva. V nejbližších dnech proběhne místní šetření v Saběnicích u p. Janouše, který žádá o odprodej pozemku navazujícího na jeho stodolu. Zabývali jsme se žádostí zahrádkářů o rozšíření zahrádek do prostoru plánovaného biokoridoru, který řeší územní plán. Po projednání s odborníky je přijato stanovisko, že biokoridor nesmí být narušen.

Další žádost byla doručena od obyvatele z Moravěvsí, který chce v obci otevřít sběrnou druhotných surovin. Touto otázkou se zabývá i životní prostředí, dle jeho stanoviska bude věc dále projednávána.

Proběhlo místní šetření v Moravěvsí u p. Businské, která si stěžovala na prašnost, hluk, hnojiště v blízkosti obytných budov, drolící se střešní krytinu.

Za zemědělský výbor Nachtman Radoslav



## Společenská rubrika



### V uplynulém období nám do obce přibyla občanka:

Lakatošová Leona, nar. 21.5.2003, rodiče Anna Netolická a Robert Lakatoš

**Rodičům blahopřejeme k narození dítěte a Leonu vítáme mezi nás**

### Vítání občánků

20.6.2003 se konalo vítání občánků v Sokolovně. Přivítali jsme celkem osm dětí – Tomáš Kaiser, Martin Brada, Lucie Bílá, Kamila Žilková, Tereza Tůmová, Veronika Adámková, Monika Krčmářová a Leona Lakatošová. Na OÚ jsou fotografie z této akce, zájemci se mohou zastavit u p. Burianové.



### V uplynulém období nás navždy opustila paní

Špačková Milada

**Čest její památce.**

### Kronika obce

Chtěla bych tímto požádat o pomoc při doplnění kroniky obce. Na doplnění mi chybí fotografie z některých událostí. Proto žádám ty, kdo mají fotografie z níže uvedených akcí, aby mi je nabídli. Fotografie od Vás odkoupím, nebo si podle negativu nechám udělat nové. Zájem mám především o skupinové fotografie, kde je záběr více dětí najednou.

- 12.6.1991 – vítání občánků ( Žilková Radka, Neumann David, Dej Antonín, Rybenská Tereza, Zeman Jan, Horáková Jana, Beck Jakub )
- 2.9.1991 – zahájení školního roku v ZŠ ( Spurný Miroslav, Andreevová Jindra, Jarošová Ingrid, Smetanová Petra, Píša Zdeněk )
- 1.9.1992 – zahájení školního roku v ZŠ ( Žilka Lukáš, Pecharová Denisa )
- 9.7.1994 – vítání občánků ( Kolenčíková Alice, Tůmová Lucie, Kováčová Nikola, Smrčková Nikola, Novák Zdeněk, Kováč Lukáš, Kováč Pavel )
- 1.9.1994 – zahájení školního roku v ZŠ ( Hamříková Barbora, Kolenčík Petr, Mondoková Petra, Spurná Ivana, Kováč Karel, Kováčová Zuzana )
- 4.9.1995 – zahájení školního roku v ZŠ ( Procházka Lukáš, Skuhřavá Kateřina, Berková Veronika )
- 1.9.1998 – zahájení školního roku v ZŠ ( Skuhřavá Martina, Dej Jaroslav, Chmelíková Žaneta, Zeman Jan, Kováč David )
- 1.9.1999 – zahájení školního roku v ZŠ ( Pelikánová Šárka, Mádl Ondřej, Säcklová Dominika, Vajsová Kateřina, Pecharová Ivana )
- 25.9.1999 – vítání občánků ( Paulová Veronika, Tydlitát Matěj, Netolický Marcel, Záhorský Martin a Michal, Dejová Kateřina, Wollmann Zdeněk, Bílý Jiří, Žilková Kateřina )
- 4.9.2000 – zahájení školního roku v ZŠ ( Hlaváč Vladimír, Bílá Daniela, Kolenčíková Alice, Kováč Lukáš, Štelzigová Kateřina )
- 6.4.2001 – vítání občánků ( Schneiderová Eliška, Růdlová Leona, Lopatová Veronika, Švestka Jan )
- 1.9.2001 – zahájení školního roku v ZŠ ( Adámková Nikola, Berky Zdeněk, Kováčová Nikola, Kováč Pavel, Lodlová Ladislava, Mádllová Blanka, Paulová Michalea, Schneiderová Marie, Trojčáková Kateřina )



# Motokros

Na seriál **mezinárodního mistrovství ČR** v motokrosu kategorie **juniorů do 125 ccm** se naši jezdci letos cíleně připravovali. Jedná se o nejvyšší soutěž u nás pro juniory do 19-ti let, která je otevřená i zahraniční účasti. Seriál jsme absolvovali celý, startovali jsme v Přerově, Jiníně, Horaždovicích a v Šumperku a nedopadli špatně.

**Antonín Jaroš** (16-let) obsadil **10. příčku** celkového pořadí. **Petr Kolenčík** (15let) obsadil **25. příčku** celkového pořadí seriálu a v prvním roce jeho účinkování v kubatuře 125 to hodnotíme jako slibný výsledek.

Rovněž jsme absolvovali téměř kompletní seriál **krajského přeboru do 125 ccm**, který už startuje bez omezení věku. Tam jsou závodníci před posledním podnikem dne 5.10.ve **Stříbře na 6. a 7. příčce** celkového pořadí. Podniky startovaly v Lokti nad Ohří, Kříši, Bělé pod Bezdězem, Merklíně, Horšovském Týně, Stříbře, Kraslicích, Aši a Kříši.

Velmi důležitou prověrkou kvality našich jezdců bude start na podniku **Mezinárodního mistrovství ČR v motokrosu dne 12.10.2003 v Lokti nad Ohří**. Jedná se o poslední podnik prestižního pětidílného seriálu kubatury 125 a OPEN, opět bez omezení věku. Na tomto podniku bude startovat **absolutní česká špička** včetně zahraničních závodníků. Protože to není zase tak daleko, rozhodně uvítáme i fanoušky, kteří by nás chtěli alespoň trochu podpořit.

Na závěr mám pro Vás ještě informaci o tom, že počátkem roku nabídl Motokros klub Havraň Obci Havraň organizační zajištění posilovny pro mládež a širokou veřejnost. Tu obec zprovozuje spolu s firmou Nemark pro občany Havraně v suterénu budovy obecního úřadu. Spolu s Vámi doufáme, že bude co nejdříve k dispozici.

**Petr Kolenčík**  
**Motokros klub Havraň**



*Letního soustředění našeho týmu v motokrosovém areálu v Jiníně se zúčastnili zleva: Ondra Vlček z Prahy, Radek Horváth z Rakovníka, Marek Drda z Mostu, Antonín Jaroš a Petr Kolenčík*

## Hovoříme o drogách

**Mám za to, že mnoho z nás toho ví o drogách minimum a máme pocit, že se nás to netýká, co myslíte?**

Zkušenost ukazuje, že se drogy dotýkají každého z nás. Každý případ zasáhne nejen konkrétního mladého jedince, ale i celé jeho okolí – rodinu, apod.

**Často jsou drogy srovnávány s alkoholem, je to opravdu tak?**

Především alkohol a nikotin jsou legální. Nesrovnatelná jsou ale zejména zdravotní a sociální rizika. U drog se rychleji dostavuje sociální devastace, kriminalita. A závislost vzniká mnohem rychleji.

**Kolik procent mladých lidí se z drogou setká a kolik jich experimentuje?**

Mám dojem, že se s nějakou drogou setká každý mladý člověk. Také ji často i sám vyzkouší, záleží však na konkrétním jedinci, zda i tímto končí.

**Kdo má nejvíce sklony drogy užívat?**

Drogy jdou napříč sociálním spektrem. Nedá se říci, že postihují jen určitou sociální skupinu obyvatel, tak jako je to např. v USA. Velkou roli hraje rodinné zázemí a seberealizace.

**Jistě je důležitá prevence, co k ní patří nejvíce?**

Vědět o nebezpečí, které drogy přináší (HIV/AIDS, HEP. A,B,C aj.). A vždy je dobrý otevřený přístup a přátelský vztah v rodině. Důležitá je podpora seberealizace a zájmů mladých lidí.

**Co může udělat rodič, když zjistí jakékoliv stadium užívání drogu svého dítěte?**

Zachovat klid. Poradit se s odborníky v protidrogové prevenci a postupovat srdečně, avšak důrazně dle stupně závislosti.

Já bych doporučil kontaktovat i anonymně K-centrum v Mostě, kde bude jistě poskytnuta potřebná rada a pomoc.

Telefonní kontakt na K-centrum je **476 102 288**.

**Je užívání drog omluvitelné?**

Ne, není.

**Kdy vlastně nastává „problém“ , protože na začátku droga přece dává?**

Problém nastává okamžitě, avšak uživatel si to připustí až po určité době. Ta může být různě dlouhá 0,5 -2 roky. V počátku se devastace organismu neprojeví nikterak zásadně, myslím navenek. Málokdo si vznikajícího problému všimne.

## **Je ostudou si přiznat, že už to dobré není a že je potřeba něco řešit?**

To vůbec ne. Vždy se dá účinně začít, cesta zpět je však delší, než by si člověk myslel. Je cca 2x delší než doba, po kterou je droga přijímána. Vždy však platí, čím dříve, tím lépe.

## **Co doporučujete mladým lidem, jak se mají odreagovat ? Problémů je jistě okolo nich dost.**

Užívání drog nepříznivě ovlivňuje také vysoká nezaměstnanost a nemožnost seberealizace, nemít svůj vlastní prostor. Užívání drog je v podstatě únik před nepříznivou situací. Naše doporučení je řešit pozvolna všechny problémy, neutíkat před realitou. Vše se dá zvládnout, bez drog a lépe.

## **Když už je zle, kam se vlastně mohou lidé obrátit ?**

Na Mostecku je DETOX při nemocnici v Mostě, vhodný je však kontakt přes nízkoprahová zařízení K-center. Zde může každý vystupovat anonymně, služby jsou poskytovány zdarma. Poté je tu celá řada léčeben. Všechny kontakty však poskytují právě K-centra, zpravidla nestátní organizace - občanská sdružení.

## **Jaký je pak postup a jaká je šance se dostat z drogové závislosti?**

Postup by mohl být K-centrum, DETOX, léčebna či komunita. Šance jsou slušné, vždy závisí na konkrétním případě. Pokud je člověk silně motivován změnit svůj životní styl, pak to zvládne. Ne vždy je však úspěšný první pokus.

## **Můžete se z titulu vaší odbornosti vyjádřit k situaci v Havrani?**

Drogy už nejsou problémem velkých měst. Stále častěji se scéna přesouvá na venkov. Havraň nevyjímaje.

## **Co říci na závěr?**

Je důležité si uvědomit, že drogy jsou celospolečenským problémem, nelze odsoudit ty, kteří drogám podlehli, ale je třeba věc řešit.

Na úplný závěr bych uvedl ještě kontakt na [linku duševní tísně](#), která funguje 24 hodin denně - **476 701 444**.

Na této lince jsou poskytovány jakékoliv informace a rady a nejen o drogách.

Rozhovor poskytl:

**Pavel Wölfl, statutární zástupce a konzultant  
Most k naději, občanské sdružení**

Zpracovala: Ing.Ingrid Jarošová

## Je nutné mít znak a prapor obce ?

### Dokončení z HN č.2.

Dnes se budeme zabývat návrhy vlajek, jak je zpracoval p. Stanislav Kasík. Musím se ale vrátit k neoficiálnímu znaku, který doposud obec používala, na který jsme si již zvykli, který se většině občanů líbil. Oslovili jsme p. Kasíka, aby tento znak přepracoval, aby odpovídal heraldickým pravidlům. Tento navrhovaný znak také předkládám k posouzení pod označením Havraň - návrh znaku č. 6.

Jak již bylo řečeno, součástí tohoto výtisku je anketní lístek, kde máte možnost rozhodnout, jaký znak a prapor bude provázet obec v dalších letech, desetiletích a možná staletích.

Do každé rodiny se dostane jeden anketní lístek. Posuďte společně návrhy, křížkem označte znak i prapor a odevzdejte lístek v obchodech nebo na obecním úřadě, kde budou připraveny schránky. **Prosím o co největší účast.**

Výsledek ankety bude vyhodnocen v dalším výtisku Havraňských novin a na základě výsledku bude zpracována žádost pro udělení znaku a praporu.

Dále bude uveden text k návrhům praporů a k přepracovanému stávajícímu znaku. Text navazuje na článek z minulého čísla Havraňských novin.



NÁVRHY PRAPORU

Prapory měst a obcí se podle nepsaného pravidla odvozují od znaku. Barva štítu a hlavní figury je obvykle kombinována na list praporu v podélných pružích stejné šířky. Problémem návrhu nového praporu je neshodnost nacházení nepoužitých variant, protože kombinace dvou, tří i čtyř podélných pruhů v barvách modré, červené, bílé, žluté a zelené jsou v podstatě vyčerpány.

Úskalím návrhů obecních praporů je také skutečnost, že dosud není k dispozici všeobecně přístupné kompendium praporů existujících. Stejně tak jako znak, měl by i prapor mít takovou podobu, aby jeho zaměnitelnost s jiným byla vyloučena.

Ke každému z předkládaných návrhů obecního znaku je přiložen návrh praporu. Jejich podoba vychází z podoby a barevnosti znaku a znakových figur. Snahou bylo přenést i na prapor informace obsažené ve znaku a zachovat do určité míry jeho schopnost ikonografické výpovědi. Vexilologická terminologie popisující prapory je odlišná od heraldické a proto existují rozdíly v pojmenování a popisování téže figury, či téhož jevu.

Velikost praporu je dána poměrem šířky listu k jeho délce 2 : 3.

- ▶ Prapor č. 1/1 – Bílý list s modrým karé a červeným šikmým pruhem, který vychází z poslední třetiny horního a první třetiny dolního okraje. V karé žluté čtvercové pole s vrcholy na středech stran karé a v něm devět (1, 2, 3, 2, 1) modrých shodně orientovaných čtvercových polí o straně rovné jedné dvacetině délky listu.

Bílý list se shoduje s horní polovinou štítu znaku a červený šikmý pruh má oporu v červených figurách býčí a jelení hlavy. Karé a figura v něm jsou odvozeny od dolní poloviny listu.

- ▶ Prapor č. 1/2 – List tvoří dva vodorovné pruhy, bílý a modrý. V žerďové polovině bílého pruhu býčí a jelení hlava, obojí červené a pod nimi v modrém pruhu kosmo žlutý rošt.

Prapor opakuje podobu znaku. Figury ze znaku jsou posunuty k žerdi zcela záměrně. Prapor v těchto místech „nejméně“ vlaje a figury zde vyobrazené jsou lépe odečitatelné a prapor je tak lépe určitelný a pojmenovatelný. Tento způsob tvorby praporu bude použit ještě několikrát.

- ▶ Prapor č. 2/1 – List tvoří tři vodorovné pruhy, bílý, červený a bílý, v poměru 1 : 2 : 1. V červeném pruhu pět kosmých a pět šikmých žlutých pruhů širokých jednu dvacetinu délky listu.

Bílé pruhy jsou odvozeny od tinktury horního pole znaku. Červený pruh a žluté mřížování mají oporu v dolním poli štítu.

- ▶ Prapor č. 2/2 – List čtvercovaný bílo-červeně. V horním žerďové poli havran přirozené barvy, v dolním žerďovém poli tři šikmé a tři kosmé žluté pruhy široké jednu desetinu šířky listu.

V žerďových polích opakuje prapor podobu znaku. Zbývající pole se shodují ze základní barevnosti štítu.

- ▶ Prapor č. 3/1 – Bílý list s modrým žerďovým klínem s vrcholem na středu vlajícího okraje. Na klínu bílá šesticípá hvězda se středem v první čtvrtině délky listu.

Bílý list se shoduje s horní polovinou štítu a modrý klín s hvězdou s polovinou dolní.

- ▶ Prapor č. 3/2 – List tvoří dva vodorovné pruhy, bílý a modrý. V žerďové části bílého pruhu vzlétající havran přirozené barvy a pod ním v modrém pruhu bílá šesticípá hvězda se středem v první čtvrtině délky listu.

- ▶ Prapor č. 4/1 – List tvoří čtyři vodorovné pruhy, bílý, červený, bílý a modrý.

Bílé pruhy jsou odvozeny od horní poloviny štítu a tinktury kostela, červený pruh má oporu v barvě hlavy jelena a střeš kostela, modrý pruh se shoduje s barvou dolního pole štítu.

- ▶ Prapor č. 4/2 – List tvoří dva svislé pruhy, modrý a bílý a červený klín vycházející z druhé a třetí čtvrtiny žerďového okraje a s hrotem na středu vlajícího okraje.

Modrý a bílý pruhy mají oporu v základním barevném členění štítu. Červený klín je inspirován červenou Jehlancovou střechou kostela.

- ▶ Prapor č. 5/1 – List tvoří dva svislé pruhy, červený a modrý, v poměru 1 : 2. V červeném pruhu pět kosmých a pět šikmých žlutých pruhů širokých jednu šestnáctinu šířky listu.

Červený pruh je odvozen od levé poloviny štítu a modrý od pravé.

- ▶ Prapor č. 5/2 – List tvoří dva svislé pruhy, červený a modrý, v poměru 1 : 2. V červeném pruhu pět kosmých a pět šikmých žlutých pruhů širokých jednu šestnáctinu šířky listu.

Uprostřed listu stojící čap v přirozené barvě nad žlutou dřevcovou korunkou. Prapor opakuje podobu znaku.

**HAVRAŇ**  
Poznámky k návrhům znaku a praporu  
(doplňek)

Na setkání se zástupiteli obce konaném 25. 6. 2003 nad návrhy obecního znaku a praporu bylo konstatováno, že převažující část obyvatel se přiklání k podobě znaku, který byl v minulosti vypracován Janem Záškodou při příležitosti 710 let první zmínky o obci Havraň, slavené v roce 1991. Podstatným požadavkem při tom bylo, aby kostel byl zobrazen z pohledu od Havraně a nikoliv z pohledu z průčelí, jak bylo učiněno na jednom z předkládaných návrhů. Ze strany navrhovatele bylo upozorněno na fakt, že podoba kostela v podání Jana Záškody je z hlediska heraldiky nepřijatelná pro jeho realismus. Kostel musí mít heraldicky stylizován tak, aby jej bylo možné odborně popsat. K uvedenému novému heraldickému zpracování znaku budou vypracovány nové návrhy obecního praporu.

**Návrh znaku:**

Znak č. 6 – Štít dělený, nahoře stříbrno-zlatě polcený, dole modrý. Vpravo nahoře hlava býka s červeným jazykem, vlevo nahoře hlava jelena, obojí černé a vpřed hledící. Dole na zeleném návrší stříbrný kostel s věží vlevo, která má jehlancovou střechu završenou makovicí s patriarším křížem, obojí zlaté, pod střechou stříbrný hodinový ciferník, ve druhém patře jedno a nad ním nad římsou dvě černá okna. Loď kostela s dvěma černými okny vedle sebe je zakončena sníženým polygonálním závěrem s opěráky. Na boku závěru zastřešený přístavek. Všechny střechy jsou červené.

**Návrhy praporu (poměr šířky k délce listu je 2 : 3):**

Prapor č. 6/1 – List tvoří modrý žerďový pruh široký jednu třetinu délky listu a tři vodorovné pruhy, bílý, červený a žlutý, v poměru 3 : 2 : 3.

Modrý pruh je odvozen od dolní poloviny štítu, bílý a žlutý od horních dvou znakových polí. Červený pruh je odvozen od červených střech kostela.

Prapor č. 6/2 – List čtvrcený. První pole je polcené bílo-žlutě, druhé a třetí je modré a čtvrté žluté. V bílém poli černá vpřed hledící hlava býka s červeným jazykem. V horním žlutém poli černá vpřed hledící hlava jelena. V žerďovém modrém poli na zeleném návrší bílý kostel s věží vlevo, která má jehlancovou střechu završenou makovicí s patriarším křížem, obojí žluté, pod střechou bílý hodinový ciferník, ve druhém patře jedno a nad ním nad římsou dvě černá okna. Loď kostela s dvěma černými okny vedle sebe je zakončena sníženým polygonálním závěrem s opěráky. Na boku závěru zastřešený přístavek. Všechny střechy jsou červené.

Žerďová polovina praporu opakuje podobu znaku. Modrý vodorovný pruh je odvozen od modré dolní poloviny štítu a žlutý od zlatého pole nahoře.

Prapor č. 6/3 – List tvoří tři vodorovné pruhy, bílo-žlutě polcený, modrý a zelený, v poměru 4 : 3 : 1. V bílém poli černá vpřed hledící hlava býka s červeným jazykem. Ve žlutém poli černá

vpřed hledící hlava jelena. Ze zeleného pruhu do modrého vyniká bílý kostel s věží vlevo, která má jehlancovou střechu završenou makovicí s patriarším křížem, obojí žluté, pod střechou bílý hodinový ciferník, ve druhém patře jedno a nad ním nad římsou dvě černá okna. Loď kostela s dvěma černými okny vedle sebe je zakončena sníženým polygonálním závěrem s opěráky. Na boku závěru zastřešený přístavek. Všechny střechy jsou červené.

Prapor opakuje podobu znaku

*A to je vše. Měli jste možnost seznámit se s uceleným návrhem znaků a praporů od p. Stanislava Kasíka. Nyní záleží jen na vás, který z návrhů zaujme a bude vybrán.*